

Città Metropolitana di Torino  
**Approfondimento per alcune categorie di sistemi di beni culturali**

**Fabbrica stabilimento G. Fornara & C.**

Industriale

Circoscrizione 8 Nizza Millefonti

**1. Codifica Complesso**

Scheda: 69  
 ID Edificio: IN-50  
 Collegamento a scheda:

**2. Ubicazione**

Indirizzo: Foglio PRGC: 16B  
 Via Sommariva, 14/A Foglio: 120  
 Particella: 651  
 Dentro la prima cinta daziaria (1853-1912)  
 Dentro la seconda cinta daziaria (1912-1930)

**3. Periodizzazione**

Fondazione impianto attuale: Indicazioni specifiche:  
 Ancien Régime Costruita nei primi decenni dell'Ottocento  
 Preunitario  
 Postunitario  
 Primo Novecento  
 Secondo Novecento  
 Data impianto attuale: 1837 Data primo impianto: 1837

**4. Denominazione**

Attuale: supermercato Carrefour, MaxFactory  
 multi fashion store e filiale Intesa San  
 Paolo Storica: industria chimica Rossi  
 poi fabbrica stabilimenti G. Fornara & C.

**5. Cronologia delle proprietà**

Demanio civile Comune  
 Demanio militare Ente ecclesiastico  
 Regione 1 Privato  
 Provincia Altri enti  
 Usufrutto: Note:

**6. Cronologia delle destinazioni d'uso**

Residenziale Uffici e servizi privati  
 Rurale Inutilizzato  
 Culto  Accessibilità al pubblico  
 1 Commerciale Indicazioni specifiche:  
 2 Industriale/Artigianale Il complesso ospita attualmente un supermercato, un  
 Pertinenza rurale multi fashion store e una filiale di banca.  
 Uffici e servizi pubblici

**7. Riconoscibilità logiche insediative**

Riconoscibilità del nucleo originario Indicazioni specifiche:  
 Presenza di superfetazioni/ demolizioni/lacune  
 rispetto al nucleo originario Il complesso conserva una manica originaria su via  
 Genova, in parte riconoscibile.

**8. Elementi di connessione con il territorio circostante**

- |   |   |
|---|---|
| <input checked="" type="checkbox"/> Relazioni con il sistema viario<br><input type="checkbox"/> Relazioni con il sistema ferroviario<br><input type="checkbox"/> Relazioni con il sistema idrico<br><input type="checkbox"/> Fronti in relazione con il contesto urbano | Indicazioni specifiche:<br>Il complesso presenta un fronte in relazione con il sistema viario, con ingresso pedonale su via Genova, mentre su via Sommariva è presente l'ingresso al parcheggio del supermercato. |
|---|---|

**9. Vincoli e prescrizioni**

- |   |  |
|---|--|
| <input checked="" type="checkbox"/> P.R.G.<br>Pertinenza storica<br><br><input type="checkbox"/> Soprintendenza | <input type="checkbox"/> P.P.R.<br><br><input type="checkbox"/> Altre tutele |
|---|--|

**10. Norme urbanistico edilizie di attuazione**

TITOLO III - Aree per servizi e viabilità, Art. 20 - Aree da trasformare per servizi  
 TITOLO IV - Ambiente e paesaggio urbano, Art. 26 - Edifici di particolare interesse storico ed edifici caratterizzanti il tessuto storico esterni alla zona urbana centrale storica, Comma 1

- Inclusione nelle aree ZUT/ATS

**11. Descrizione e considerazioni (cronologie, comparazioni, riferimenti)**

1837: costruzione a opera del farmacista Bernardo Alessio Rossi come industria chimica.  
 1856: il fabbricato passa alla società anonima di assicurazione contro la mortalità del bestiame, conosciuta come "Ecarrisage".  
 1862: l'edificio passa alla società Vittorio Corso & C., che lo utilizza per la produzione di acidi e confini artificiali.  
 1868: acquisto da parte di Giovan Battista Fornara, che vi installa l'azienda Stabilimenti G. Fornara e C.  
 1° Dicembre 1943: bombardamento durante la II Guerra Mondiale.  
 1984: dismissione del complesso.  
 Area attualmente destinata a supermercato, multi fashion store e filiale di banca.

**12. Note**

Denominata "GENOVA" in sistema GIS

13a. Documentazione cartografica storica



Comune di Torino, primo censimento degli opifici e imprese industriali, Piano Topografico del Territorio ripartito in Frazioni e Sezioni di Censimento, 10 giugno 1911, ASCT, Tipi e disegni, 64.8.17[1].



Ufficio Municipale dei Lavori Pubblici, Pianta di Torino con l'indicazione dei due Piani Regolatori e di Ampliamento delle zone piana e collinare adottati dal Consiglio Comunale nel 1913, con le varianti approvate sino a Maggio 1915, 1916, ASCT, Tipi e disegni, 64.6.8.

13b. Documentazione cartografica attuale

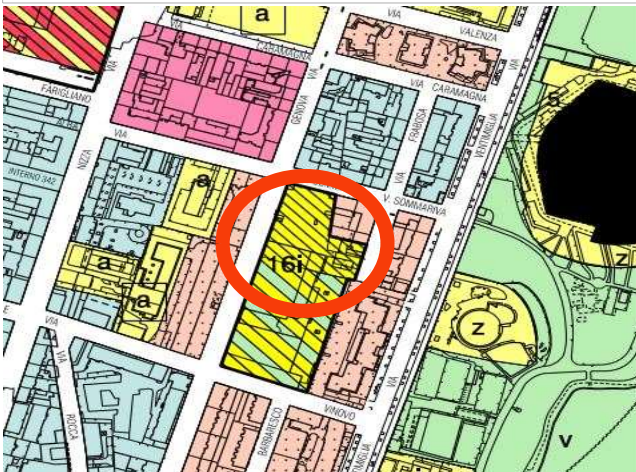

Estratto azzonamento P.R.G.C. tav.1 foglio 16B

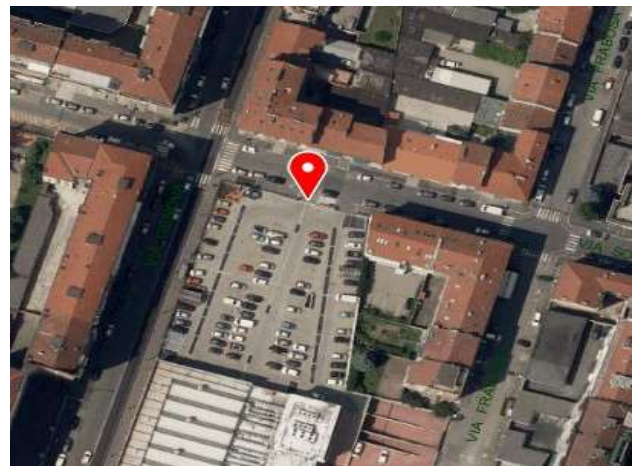

Ortofoto della Città di Torino, 2018

14a. Documentazione fotografica storica



Immagine dello stabilimento bombardato nell'incursione aerea del 29 marzo 1944. UPA 4445\_9E06\_15. © Archivio Storico della Città di Torino/Archivio Storico Vigili del Fuoco (fonte: www.museotorino.it)

**14b. Documentazione fotografica attuale**



Prospetto su via Genova  
(fonte: foto Roberta Oddi 28/07/2020)



Prospetto su via Genova  
(fonte: foto Roberta Oddi 28/07/2020)

**15. Documentazione archivistica**

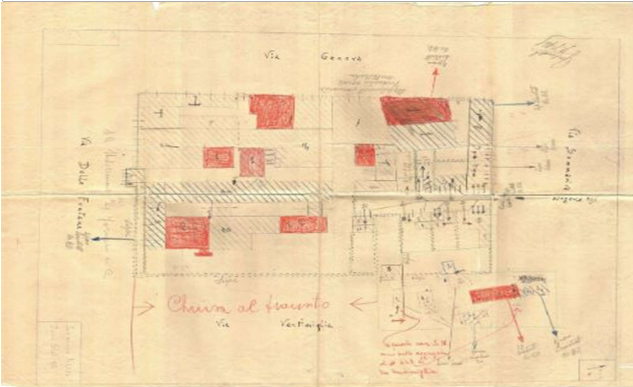

Bombardamenti aerei. Censimento edifici danneggiati o distrutti. ASCT Fondo danni di guerra inv. 2294 cart. 46 fasc. 10. © Archivio Storico della Città di Torino

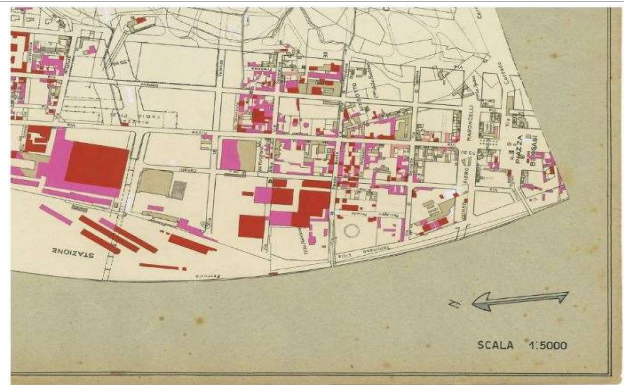

Danni arrecati agli stabili 1:5000, 1942-1945. Zona 11: Molinette, Millefonti, Nuova Barriera di Nizza. ASCT, Tipi e disegni, cart. 68, fasc. 2 disegno 11 - quadrante 2. © Archivio Storico della Città di Torino

**16. Documentazione bibliografica**

*Le industrie torinesi danneggiate da eventi bellici*, pp. 25-34.

**17. Sitografia**

<http://www.museotorino.it/view/s/6debd3ac5dda4b748384146a51d9fe5a?highlight=INDUSTRIA>

**18. Soggetti interessati**

Compilatore scheda: Roberta Francesca ODDI  
Data compilazione: Maggio 2020